

KORISNIČKI PRIRUČNIK ZA ESME/ESME PRO

MODEL: ESME/ESME PRO
v 1.5



Ilustracije služe samo za ilustraciju i ne predstavljaju proizvod.

1

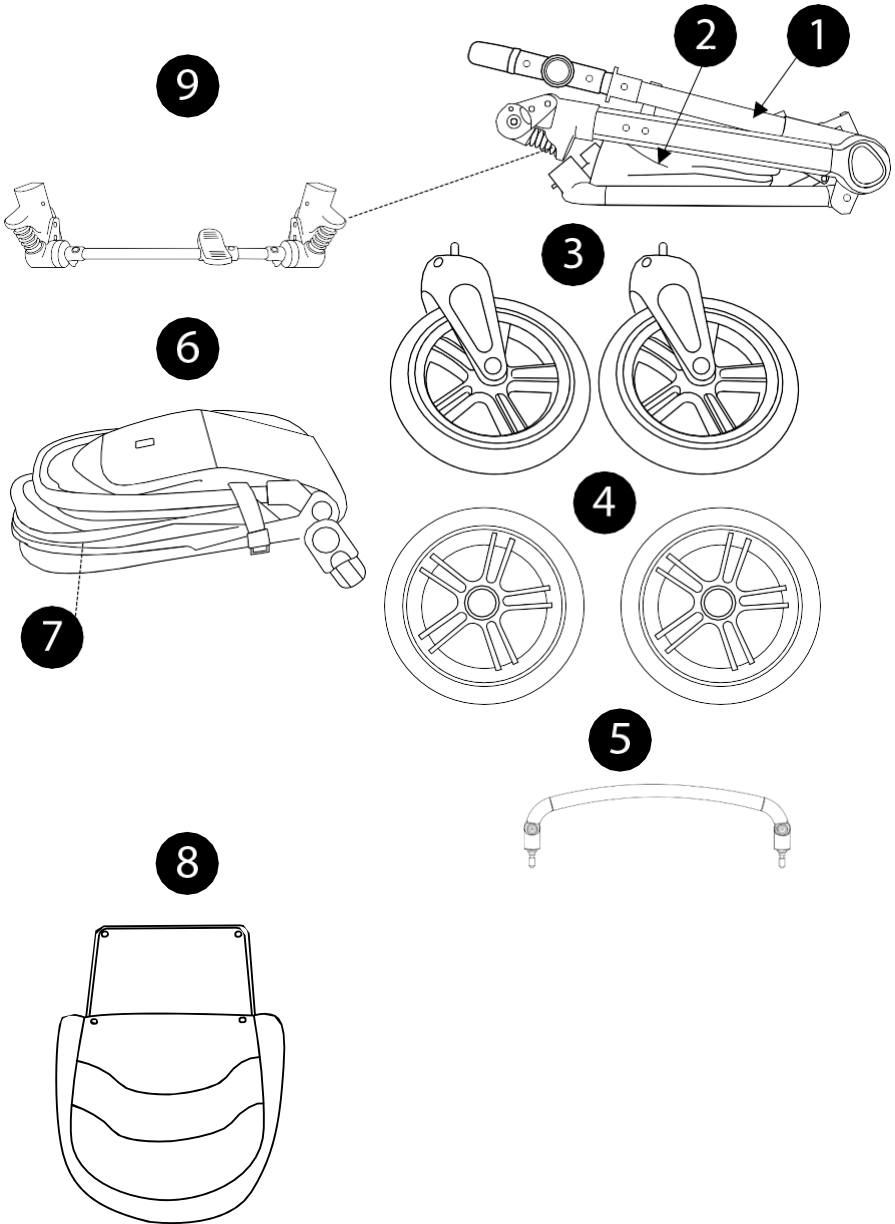

13

11

10

12

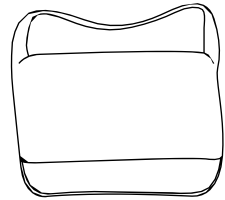
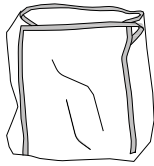
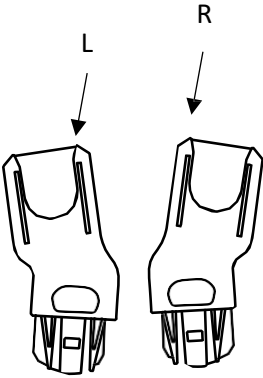

A

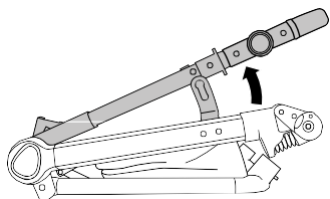

B

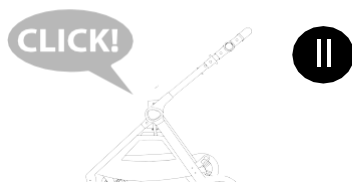
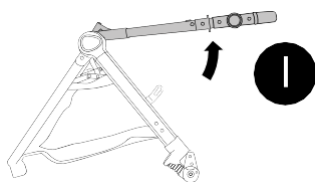

C

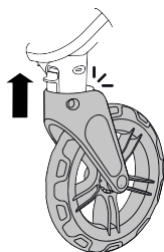

D

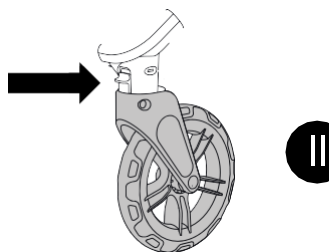
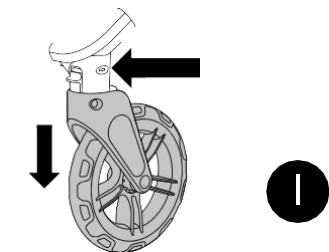

E

F

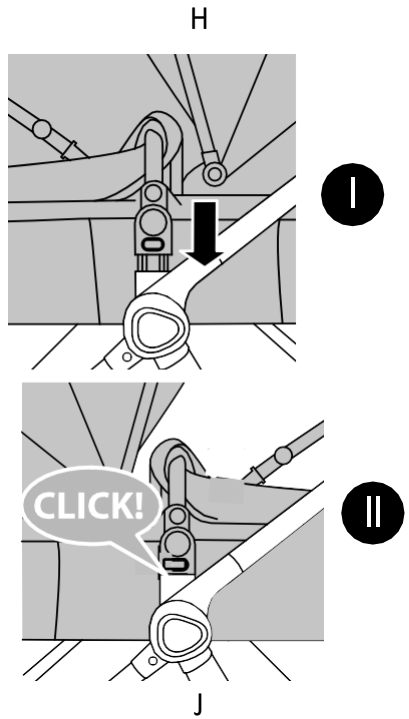
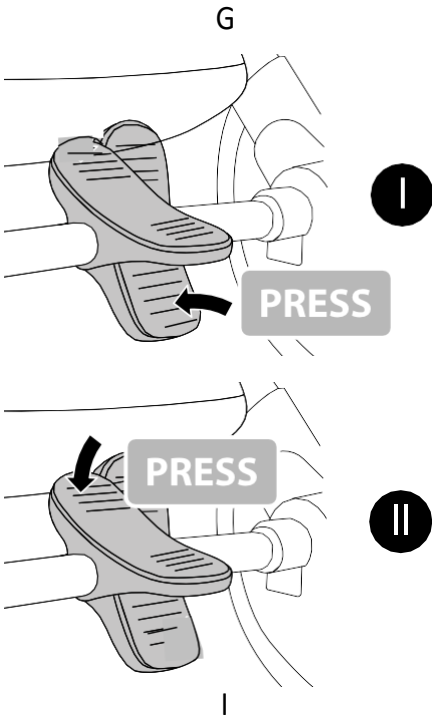
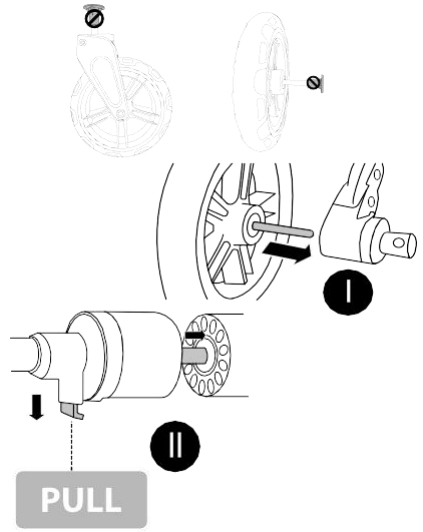
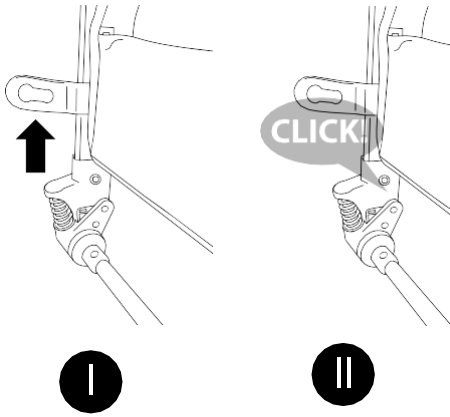

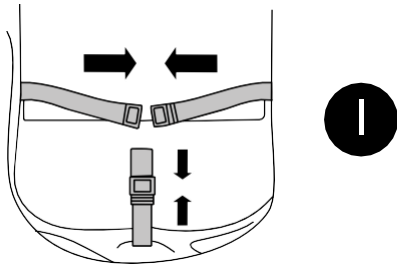

I



II

III

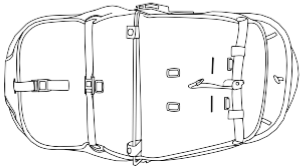

IV

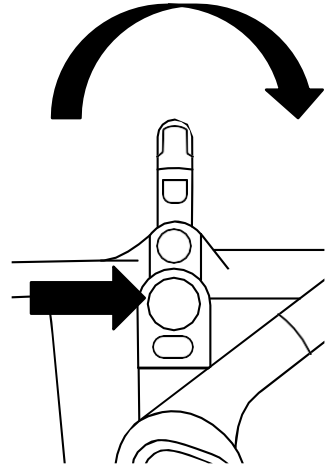

L

K

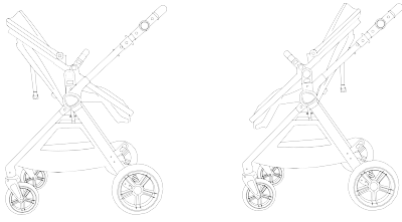

M

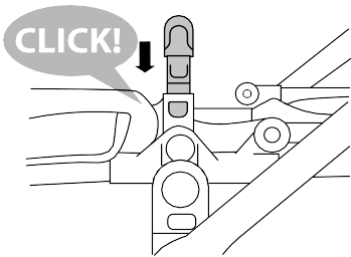

N

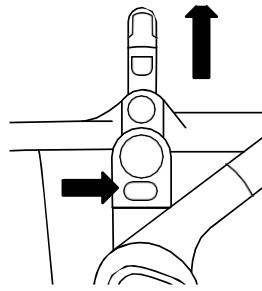

P

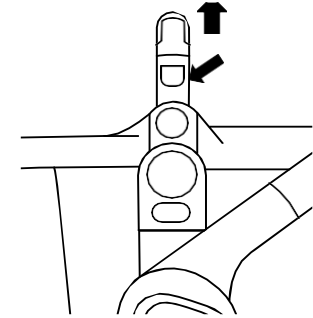

O

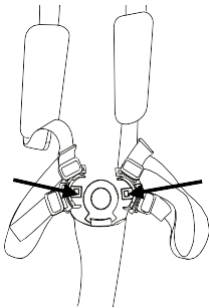

Q

R

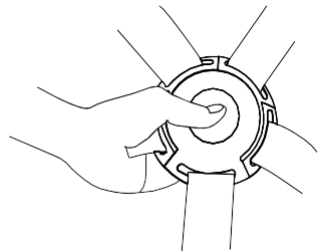

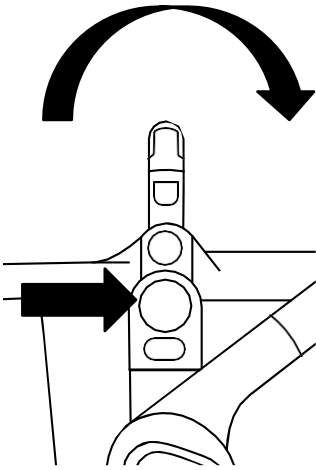

S

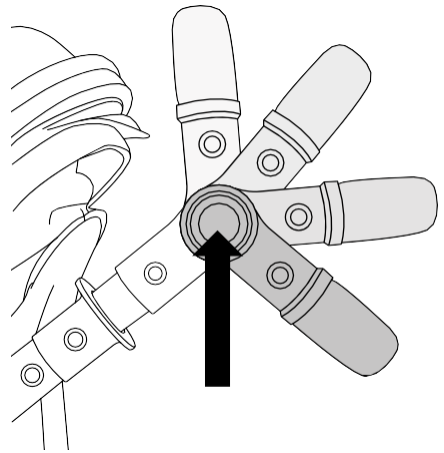

T

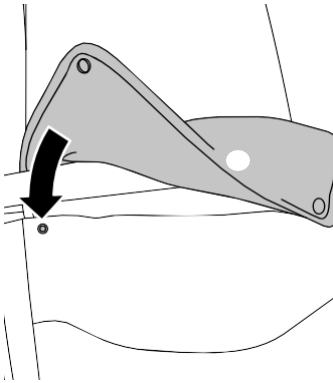

U

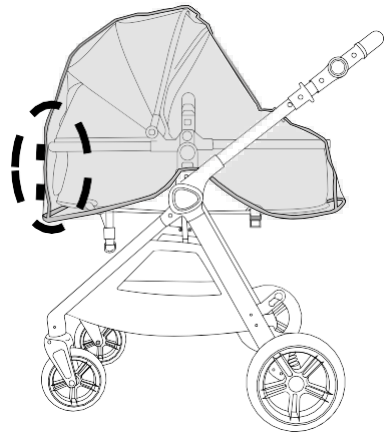

V

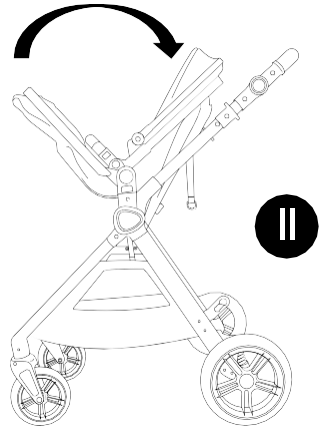
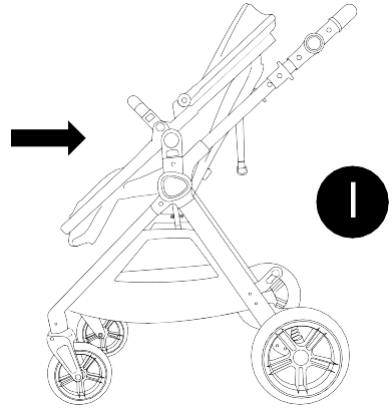
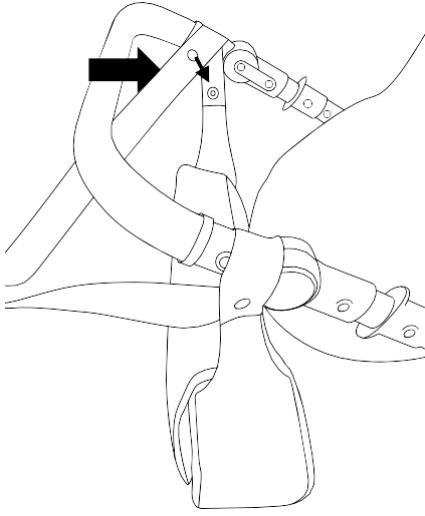

W

X

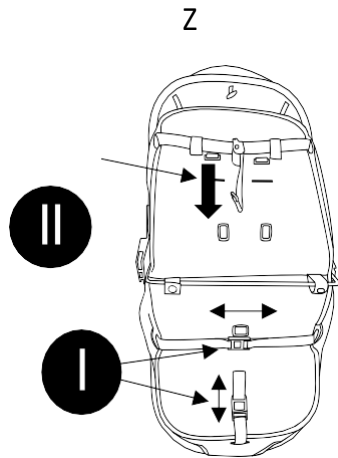
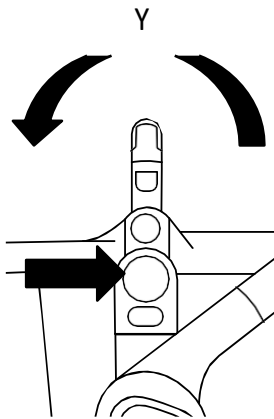
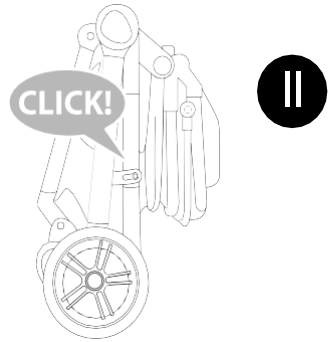
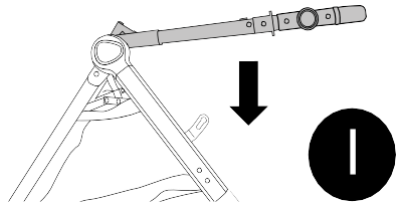
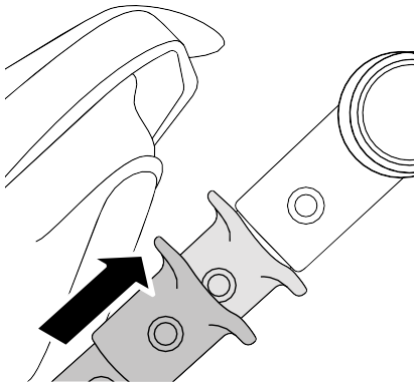

AA

AB

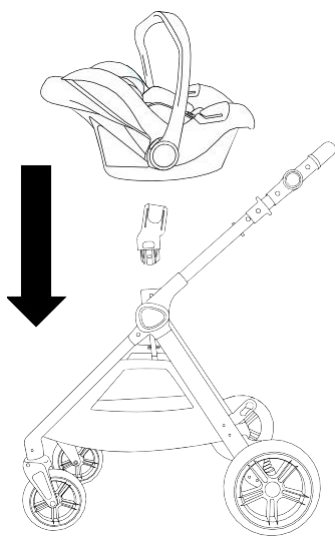
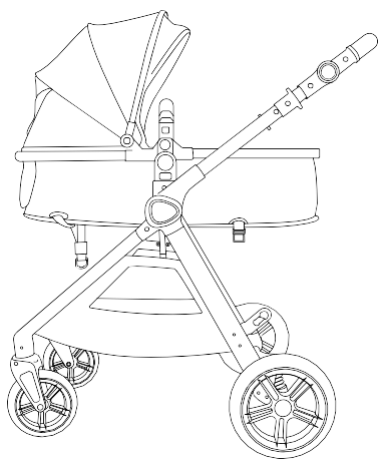

AC

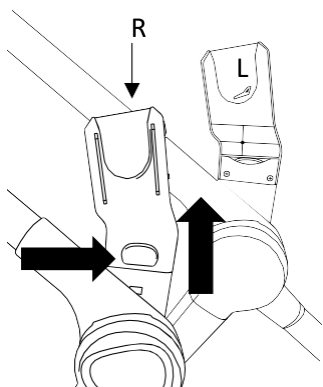

Zahvaljujemo vam na kupnji proizvoda Kinderkraft. Naši proizvodi osmišljeni su kako bi vašem djetetu pružili sigurnost i udobnost. Kolica su idealno rješenje za osobe koje cijene kvalitetu, moderan dizajn i funkcionalnost. Pažljivo pročitajte ovaj priručnik i pridržavajte se njegovih uputa.

VAŽNO - PAŽLJIVO PROČITAJTE I ČUVAJTE ZA BUDUĆE KORIŠTENJE.

UPOZORENJE!



- Nikada ne ostavljajte dijete bez nadzora.
- Prije upotrebe provjerite jesu li svi mehanizmi za zaključavanje pravilno aktivirani.

• Kako biste izbjegli ozljede, pobrinite se da dijete bude podalje tijekom rasklapanja i sklapanja proizvoda.

• Nemojte dopustiti djetetu da se igra s ovim proizvodom.

• Prije uporabe provjerite jesu li nastavci košare za novorođenče, sjedalice ili autosjedalice pravilno pričvršćeni.

• Ovaj proizvod nije prikladan za trčanje ili rolanje.

- Dob i težina djeteta za uporabu: od rođenja do 22 kg ili 4 godine života, ovisno o tome što nastupi prije.
- Ovaj proizvod smije se upotrebljavati samo za jedno dijete istovremeno.
- Prilikom stavljanja ili vađenja djeteta mora biti aktivirana parkirna kočnica.
- Maksimalno opterećenje košare za pohranu iznosi 3 kg.
- Maksimalna težina torbe pričvršćene na podesivu ručku iznosi 2 kg.
- Maksimalno opterećenje držača za čaše ne smije prelaziti 0,5 kg.
- Svako opterećenje pričvršćeno na ručku i/ili stražnju stranu naslona i/ili bočne strane kolica utjecat će na stabilnost proizvoda. Upotrebljavajte isključivo dijelove i dodatnu opremu koje je isporučio ili preporučio proizvođač. Ne upotrebljavajte druge dijelove ili dodatnu opremu.
- Prilikom prelaska preko rubnika ili stepenice podignite prednji ovjes.
- Ne ostavljajte proizvod u blizini otvorenog plamena ili drugih izvora topline.
- Ne upotrebljavajte proizvod s dodatnom platformom.

Sjedeće se odnosi na košaru za novorođenče:

UPOZORENJE!

• Ovaj proizvod prikladan je za dijete koje se ne može samostalno uspraviti u sjedeći položaj, okretati niti podizati na rukama i koljenima. Maksimalna težina djeteta – do 9 kg.

- Glava djeteta u košari za novorođenče nikada ne smije biti niže od tijela djeteta.
- Košara za novorođenče ne smije se koristiti za nošenje djeteta. Ručka košare namijenjena je isključivo za postavljanje i skidanje s okvira kolica.
- Ne umećite dodatni madrac osim onog koji dolazi uz proizvod.

Sjedeće se odnosi na sportsko sjedalo:

UPOZORENJE!

• Sjedalo nije prikladno za djecu mlađu od 6 mjeseci

• Uvijek koristite sigurnosni sustav za vezivanje

Proizvod je namijenjen djeci od 6 mjeseci do 22 kg ili 4 godine, ovisno o tome što nastupi prije.



Odnosi se na Kinderkraft autosjedalicu:

- Kinderkraft ESME/ESME PRO dostupan je i u setu s kompatibilnom Kinderkraft autosjedalicom.
- Proizvod je namijenjen djeci od rođenja do 13 kg.
- Ako se autosjedalica upotrebljava zajedno s okvirom kolica, ona ne zamjenjuje kolijevku ili krevet. Za spavanje dijete smjestite u odgovarajuću košaru za novorođenče, dječji krevet ili krevet.
- Koristite samo dijelove i dodatke koje je isporučio ili preporučio proizvođač.

I. DIJELOVI KOLICA (SLIKA 2)

1. Okvir s košarom (2)
3. Prednji kotači x2
4. Stražnji kotači x2
5. Zaštitna prečka
6. 2-u-1 sjedalo/košara sa sjenilom (7)
8. Footmuff vreća
9. Stražnja osovina s kočnicom

II. ELEMENTI ZA KOLICA (SLIKA 2)

10. Torba
11. Držač za čaše
12. Zaštita od kiše
13. Adapteri 2x

I. SASTAVLJANJE OKVIRA KOLICA

Otpustite element za zaključavanje (sl. A). Držite okvir (1) i podignite ručku (sl. B.I) dok ne začujete karakterističan zvuk zaključavanja (sl. B.II).

II. SKLAPANJE I RASTAVLJANJE PREDNIH KOTAČA

Umetnite prednje kotače (3) u predviđene urene dok ne začujete zvuk zaključavanja (sl. C). Za uklanjanje kotača pritisnite tipku i izvucite kotač (sl. D.I). Kotači se mogu zaključati za vožnju ravno pritiskom na tipku koja se nalazi na prednjem dijelu okvira (sl. D.II). Za otključavanje prednjih kotača povucite klizače prema gore.

III. SASTAVLJANJE I RASTAVLJANJE STRAŽNJIH KOTAČA I STRAŽNJE OSOVINE

Za postavljanje stražnje osovine s kočnicom (9) umetnite stražnje slobodne krajeve okvira u urene stražnje osovine (sl. E.I) dok ne začujete zvuk zaključavanja (sl. E.II). Provjerite jesu li sigurnosne kopče pravilno pričvršćene. Umetnite osovine stražnjih kotača (4) u predviđene urene dok ne začujete zvuk zaključavanja (sl. F.I). Za uklanjanje kotača pritisnite tipku i izvucite kotač (sl. F.II).

UPOZORENJE! Prije upotrebe, provjerite jesu li svi kotači pravilno postavljeni.

IV. KOČNICA

Aktivirajte kočnicu (sl. G.I). Podignite polugu kočnice kako biste otpustili blokadu (sl. G.II).

V. SASTAVLJANJE I RASTAVLJANJE SJEDALA

Rasklopite sjedalo dok ne začujete karakterističan „klik“. Umetnite spojnik sjedala u prihvatni otvor na okviru (sl. H.I) dok ne začujete karakterističan „klik“ (sl. H.II), pričvrstite trake ispod sjedala (sl. I.I) i osigurajte kopče (sl. I.II). Kopču iza naslona maksimalno prilagodite prema naslonu pritiskom kopče prema strani sjedala (sl. I.III). Ispravno pričvršćeno sjedalo prikazano je na sl. I.IV. Nakon toga podesite naslon pomoću tipki (sl. J, poglavlje X). Sjedalo se može postaviti u smjeru vožnje ili suprotno od smjera vožnje (sl. K). Pritisnite tipke za otpuštanje sjedala s okvira s obje strane i povucite prema gore (sl. L) za uklanjanje sjedala.

VI. SASTAVLJANJE I RASTAVLJANJE ZAŠTITNE PREČKE

Umetnite zaštitnu prečku u predviđene urene na okviru (sl. M). Uklonite prečku pritiskom na tipke s obje strane okvira i izvučite je (sl. N).

VII. SIGURNOSNI POJAS

Spojite ramene i krilne trake u središnju kopču dok se ne zaključa (sl. O). Prilagodite trake svaki put prije uporabe. Postoje tri moguće visine za postavljanje ramenih traka. Pritisnite tipku za otpuštanje pojasa (sl. P). Za postavljanje ili uklanjanje provucite ramene, krilne i međunožne trake kroz otvore sjedala.

VIII. PODEŠAVANJE SJEDALA

Sjedalo ima dvije pozicije: ležeći i sjedeći položaj. Kut sjedala podešava se pomoću tipke (sl. Q). Najniži položaj sjedala koristi se isključivo za pretvaranje sjedala u košaru za novorođenče.

IX. PODEŠAVANJE RUČKE

Pritisnite tipke za podešavanje ručke s obje strane okvira i postavite je u jednu od devet mogućih pozicija (sl. R).

X. SASTAVLJANJE FOOTMUFF VREĆE, ZAŠTITE OD KIŠE I TORBE

Pričvrstite navlaku za noge pomoću patentnog zatvarača te je osigurajte prevlačenjem preko zaštitne prečke i kopčanjem drukera s obje strane (sl. S). Postavite zaštitu od kiše preko sjedala ili košare te je učvrstite čičak-trakama (sl. T).

Pričvrstite torbu na okvir u blizini ručke pomoću kopči na remenu (sl. U).

XI. SKLAPANJE KOLICA

Postavite sjedalo u smjeru vožnje. Priklopite sjedalo pomoću tipki s obje strane okvira (sl. V.I, sl. V.II). Povucite obje poluge za sklapanje prema sebi (sl. W), a zatim pritisnite prema dolje kako biste sklopili kolica (sl. X.I). Nakon potpunog sklapanja, okvir se mora osigurati bravom na lijevoj strani (sl. X.II).

XII. PRETVARANJE SJEDALA U KOŠARU ZA NOVOROĐENČE

Kako biste pretvorili sjedalo kolica u košaru za novorođenče, maksimalno spustite sjedalo pomoću tipke za sklapanje (sl. Y), otpustite trake ispod sjedala (sl. Z.I) i maksimalno spustite naslon pomoću kopče (sl. Z.II). Ispravno sastavljena košara prikazana je na sl. AA. **OPREZ!** Sigurnosni pojas mora biti uklonjen u konfiguraciji košare za novorođenče.

UPOZORENJE! Košara za novorođenče uvijek mora biti postavljena suprotno od smjera vožnje (dijete okrenuto prema osobi koja upravlja kolicima).

XIII. MONTAŽA/RASTAVLJANJE AUTOSJEDALICE

Umetnite adaptere u urene na okviru dok ne začujete zvuk zaključavanja. Postavite autosjedalicu na montirane adaptere i provjerite je li sigurno pričvršćena (sl. AB). Za uklanjanje adaptera pritisnite tipke koje se nalaze na adapterima i izvucite ih iz okvira (sl. AC).

UPOZORENJE! Autosjedalica uvijek mora biti postavljena suprotno od smjera vožnje (dijete okrenuto prema osobi koja upravlja kolicima).

XIV. NJEGA I ODRŽAVANJE

Kupac je odgovoran za pravilno postavljanje svih funkcionalnih elemenata te za provođenje potrebnog održavanja i podešavanja kako bi kolica ostala u ispravnom tehničkom stanju. Kolica je potrebno povremeno pregledavati radi mogućih problema. U nastavku su navedene važne mjere za osiguravanje sigurnosti djeteta i sprječavanje skraćivanja vijeka trajanja proizvoda:

- Provjerite čvrstoću i sigurnost svih zavojnica i spojeva.
- Provjerite sve mehanizme za zaključavanje kotača i stanje guma. Po potrebi ih zamijenite ili popravite.
- Provjerite rade li svi sigurnosni mehanizmi ispravno, posebno glavni i dodatni pričvrtni elementi koji se moraju slobodno pomicati u svaki trenutak.

Ako kotači skripe, nanosite tanki sloj silikona. Nemojte upotrebljavati proizvode na bazi ulja ili masti jer privlače prljavštinu, što otežava upravljanje kolicima.

XV. ČIŠĆENJE



Pranje na maksimalno 30°C, lagan program.



Nemojte prati. Proizvod očistite vlažnom krpom i blagim deterdžentom.



Nemojte izbjeljivati



Nemojte glačati



Nemojte sušiti u sušilici



Nemojte kemijsko čistiti

Ako su dijelovi okvira kolica bili izloženi slanoj vodi, isperite ih vodom iz slavine što je prije moguće.

Navlaka košare/sjedala, krovića, košare za pohranu i footmuff vreće – ne prati. Proizvod se može nježno čistiti vlažnom krpom i blagim deterdžentom. Ne sušiti u sušilici. Ne čistiti kemijski. Ne glačati. Ne izbjeljivati. Ne sklappajte i ne pohranjujte proizvod dok je mokar te ga nikada ne pohranjujte u vlažnim uvjetima jer to može dovesti do stvaranja plijesni.

XVI. Jamstvo

Cijeli tekst Uvjeta i odredbi jamstva dostupan je na web stranici WWW.KINDERKRAFT.COM



Umijeće roditeljstva

kinderkraftofficial



kInderkraft

kinderkraftofficial

(HR) Na raspolaganju smo vam! Ako imate problem s proizvodom koji ste dobili, molimo kontaktirajte nas na način koji vam najviše odgovara!

Međunarodni kontakti

help@kinderkraft.com
(0044) 7441 476675

Proizvođač:

**4Kraab Sp. z o.o. ul. Tatrxańska VS
60-43Z Poznań, Poljska**